ANEXO VII

Estudio de especímenes de Biodiversidad: Fauna

Suborden: RHOPALOCERA
Superfamilia: HESPERIOIDEA
Familia: HESPERIIDAE
Género: *Pyrropyge*
Especie: *Pyrropyge sergius*

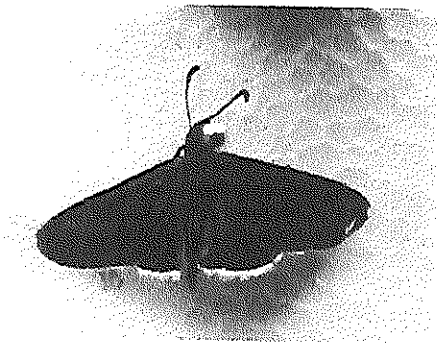

Fuente: Autores

Descripción. Mariposa de tamaño mediano, cabeza de color rojo, con palpos rojos, antenas con ápice agudo y delgado en forma de gancho. Cuerpo con un tórax ancho y abdomen terminado en un segmento de color rojo. Ala anterior y posterior de color café con visos azules y ambas con una coloración blanca en el margen distal. Ventralmente presenta una coloración blanca en la base del ala posterior. Longitud del ala anterior 29 mm. costal (Reinoso-Flórez et al., 2003).

Aspectos ecológicos. Especie de vuelo rápido a la altura del estrato herbáceo y subarbustivo, también se puede encontrar en la vegetación ripiaría en la orilla de ríos y quebradas (Reinoso-Flórez et al., 2003).

Suborden: RHOPALOCERA
Superfamila: HESPERIOIDEA
Familia: HESPERIIDAE
Especie: *Hesperiidae sp*

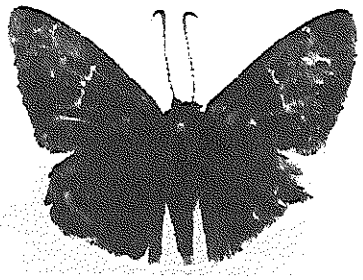

Fuente: Reinoso-Flórez et al., 2003

Descripción. Mariposa de tamaño mediano. Antenas con el extremo apical recurvado en forma de gancho. Alas con una coloración café oscuro uniforme. Patas con espinas tarsales. Longitud ala anterior: 21.20 mm (Reinoso-Flórez et al., 2003).

Aspectos ecológicos. Especie encontrada en áreas abiertas y bordes de camino (Reinoso-Flórez et al., 2003).

658

Familia: Hesperiidae
Subfamilia: Pyrginae
Género: *Heleopetes*
Especie: *Heleopetes Petrus*

Fuente: Reinoso-Flórez et al., 2003.

Descripción. Mariposa de tamaño pequeño. Cabeza grande con palpos cortos y antenas con ápice agudo y recurvado. Cuerpo con tórax ancho y abdomen recortado, Dorsalmente con una coloración clara, a la anterior con manchas blancas transparentes, localizadas desde el área submedia hasta la postmedia, sin alcanzar el margen costal. Ventralmente con un patrón de coloración más claro. Longitud del ala anterior: 17 mm (Reinoso-Flórez et al., 2003).

Aspectos ecológicos. Especie encontrada en áreas perturbadas (borde). Vuela a la altura de los estratos rasante y subarbustivo (Reinoso-Flórez et al., 2003).

Familia: Hesperiidae
Subfamilia: Pyrginae
Género: *Urbanus*
Especie: *Urbanus proteus*

Fuente: Autores

Descripción. Presenta cuerpo robusto con apéndices caudales a manera de colas. En general, su coloración es poco llamativa, predominando el color café. Presenta algunas manchas reniformes y/o triangulares en el ala anterior en vista dorsal. Cabeza grande, antenas con ápice curvado en forma de gancho. Los machos se distinguen fácilmente por la presencia de androconios dentro del fólder costal (De la Maza 1987). Las patas poseen espinas tarsales. Longitud ala anterior: 20 – 25 mm (Reinoso-Flórez et al., 2003).

Aspectos ecológicos. Común y abundante en áreas perturbadas. Es frecuente observarla libando especies de las familias Asteraceae, Scrophulariáceae y Lythráceae como Cuphea racemosa. Su planta hospedera es del género Phaseolus sp y Erytrhina glauca (Fabaceae). (Álvarez 1993). La hembra ovoposita en el envés

de las hojas. Al eclosionar la larva dobla la hoja y pega una pequeña sección de los bordes, formando una especie de cartucho. Los adultos son ágiles voladores, de hábitos solitarios y frecuentan flores de lantana, búcaros, guamos y otras, sus poblaciones se incrementan en épocas secas (Castaño 2003)

Familia: Hesperiidae
Subfamilia: Pyrginae
Género: *Pyrgus*
Especie: *Pyrgus oileus*

Fuente: Autores

Descripción. Mariposa de tamaño pequeño, con cuerpo robusto, cubierto de abundante vellosidad, lo que les permite volar con extraordinaria rapidez. Cabeza grande respecto al cuerpo con antenas bien separadas de los ojos cuyo ápice es delgado y agudo. Abdomen corto, primer par de patas con espinas bien desarrolladas; segundo par de patas con un par de espinas tíbiales y patas posteriores con dos pares. Alas relativamente pequeñas en proporción al cuerpo y de color café con manchas blancas en ambas alas. Presenta la celda discal cerrada. Longitud del ala anterior: 11 - 15 mm (Reinoso-Flórez et al., 2003).

Aspectos ecológicos. Es una especie que presenta un vuelo bastante rápido y a saltos, generalmente trazando círculos amplios a partir del lugar donde se encuentra posada y regresando al sitio de partida. Permanece en los estratos rasante y herbáceo en áreas abiertas y bordes de caminos y carreteras. Liba en inflorescencias de algunas especies de la familia Poaceae. El macho difiere de las hembras por presentar una pubescencia en el cuerpo en la mitad de sus alas. (Álvarez 1993).

Suborden: RHOPALOCERA
Superfamilia: PAPILIONOIDEA
Familia: LYCAENIDAE
Especie: *Lycaenidae sp*

Fuente: Autores

Descripción. Mariposa de tamaño pequeño, cabeza con antenas cortas. Cuerpo con tórax pequeño y abdomen de similar tamaño, dorsalmente de color café con una franja blanca que parte desde el área basal del hasta el área subcostal del AP, Ventralmente presenta coloración gris con listas cafés. Longitud del ala anterior: 12.10 mm (Reinoso-Flórez et al., 2003).

Aspectos ecológicos. Especie encontrada en zonas de borde e interior de bosque, donde se le puede encontrar perchada debajo de las hojas agitando sus falsas colas (Reinoso-Flórez et al., 2003).

Familia: PAPILIONIDAE
Subfamilia: Papilioninae
Género: Papilio
Especie: Papilio sp

Fuente: Autores

Descripción. Mariposa de tamaño grande. Cabeza con palpos cortos y oscuros. Antenas largas con una masa aplanada. Cuerpo con tórax y abdomen de similar tamaño. Ala anterior en vista dorsal con manchas amarillas localizadas desde el área submedia hasta la marginal. Ala posterior con manchas amarillas. Margen distal con una pequeña proyección caudal. Longitud del ala anterior: 40 - 42 mm (Reinoso-Flórez et al., 2003).

Aspectos ecológicos. Especie encontrada en zonas perturbadas (borde), así como también en praderas. Presenta un vuelo rápido a la altura del estrato herbáceo y subarbustivo. Sus poblaciones han ido disminuyendo, razón por la cual es es difícil su encuentro en campo (Reinoso-Flórez et al., 2003).

674

Suborden: RHOPALOCERA
Superfamilia: PAPILIONOIDEA
Familia: NYMPHALIDAE
Subfamilia: Nymphalinae
Género: *Hamadryas*
Especie: *Hamadryas februa*

Fuente: Autores

Descripción. Mariposas de tamaño mediano muy similar en el patrón de coloración de H. feronia mostrando una coloración más oscura en vista dorsal Tórax y abdomen de similar tamaño. Patas anteriores reducidas y densamente cubiertas de vellosidades. Longitud del ala anterior: 35 - 38 mm (Reinoso-Flórez et al., 2003).
Aspectos ecológicos. Al igual que muchas especies del género Hamadryas, acostumbra posarse en los troncos de los árboles (Reinoso-Flórez et al., 2003).

Suborden: RHOPALOCERA
Superfamilia: PAPILIONOIDEA
Familia: NYMPHALIDAE
Subfamilia: Nymphalinae
Género: *Hamadryas*
Especie: *Hamadryas feronia*

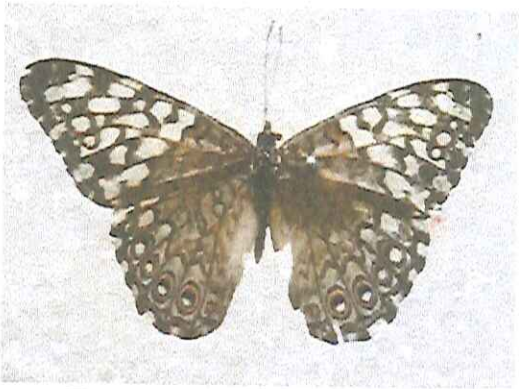

Fuente: Autores

Descripción. Mariposas de tamaño mediano. Tórax y abdomen de similar tamaño. Primer par de patas reducidas y densamente cubiertas de vellosidades. Ala anterior con una franja de color café en la parte media de la celda discal. Longitud del ala anterior: 35 - 38 mm (Reinoso-Flórez et al., 2003).
Aspectos ecológicos. El vuelo característico de los adultos consiste en un aleteo y un planeo intermitente. Las mariposas de este género son las únicas que producen sonidos con la base del ala, haciendo esto solamente los machos para defender su territorio. (De la Maza 1987). Acostumbran descansar sobre los troncos con las alas abiertas, camuflándose muy bien. (Anónimo 1987).

662

Suborden: RHOPALOCERA
Superfamilia: PAPILIONOIDEA
Familia: NYMPHALIDAE
Subfamilia: Nymphalinae
Género: *Meliteina*
Especie: *Meliteina sp*

Fuente: Autores

Descripción. Mariposa de tamaño mediano, con antenas y abdomen largo y torax pequeño. Dorsalmente de color negro con puntos amarillos en el AA. El AP su coloración es amarilla en el área basal y con puntos rojos en margen subcostal. Centralmente su coloración es similar (Reinoso-Flórez et al., 2003).

Aspectos ecológicos. Habita zonas abiertas como praderas y bordes de bosques, su vuelo es pausado a la altura del estrato herbáceo (Reinoso-Flórez et al., 2003).

Suborden: RHOPALOCERA
Superfamilia: PAPILIONOIDEA
Familia: NYMPHALIDAE
Subfamilia: Nymphalinae
Género: *Junonia*
Especie: *Junonia evarete*

Fuente: Autores

Descripción. Mariposa de tamaño mediano. Alas en vista dorsal con manchas a manera de ocelos. Celda discal abierta entre la segunda y tercera vena media. Primer par de patas atrofiado en ambos sexos y escasamente revestidos de vellosidades. Longitud del ala anterior: 23 – 25 mm (Reinoso-Flórez et al., 2003).

Aspectos ecológicos. Especie que comparte el hábitat con Anartia amathea y Anartia jatrophae. Se le observa al borde de caminos y carreteras, libando en inflorescencias de Poaceae propias del estrato herbáceo. Su vuelo es bastante rápido y errático y se encuentra en zonas con alto grado de perturbación (Álvarez 1993). La planta hospedera de sus orugas es una Verbenaceae (De Vries 1987)

676

Familia: Nymphalidae
Subfamilia: Biblidinae
Género: Mestra
Especie: *Mestra dorca*
Subespecie: *Mestra dorca semifulva*

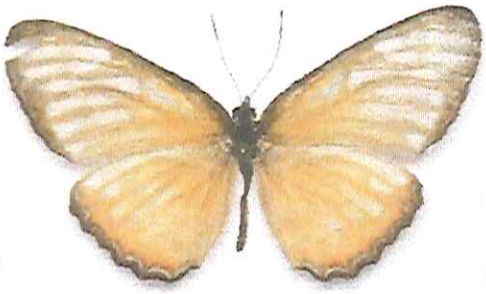

F 3.

Descripción. Mariposa de tamaño pequeño, con cortas, torax pequeño y abdomen alargado Tanto dorsal como ventralmente presenta alas de coloración amarilla, con puntos translucidos en el área submedia y margen terminal del AA. Una particularidad de esta especie es que presenta la base de la vena subcostal ensanchado, presenta la celda discal en ambas alas de tipo abierto. Longitud del ala anterior. 19 – 23 mm (Reinoso-Flórez et al., 2003).

Aspectos ecológicos. Especie propia de zonas perturbadas como pradera, donde de caminos y carreteras, donde acostumbra volar a la altura del estrato herbáceo y subarbustivo (Reinoso-Flórez et al., 2003).

Suborden: RHOPALOCERA
Superfamilia: PAPILIONOIDEA
Familia: NYMPHALIDAE
Subfamilia: Danainae
Género: *Danaus*
Especie: *Danaus gilippus*

Fuente: Autores

Descripción. Mariposas de mediano tamaño, generalmente de color anaranjado o café, con dibujos en negro. Presentan sólo dos pares de patas ambulatorias por estar reducidas las anteriores; el tórax y el abdomen varían en tamaño siendo este último alargado. La celda discal es de tipo cerrado en ambas alas. Se diferencia de *Danaus plexippus* porque sus patrones de coloración son más oscuros (Reinoso-Flórez et al., 2003).

664

Aspectos ecológicos. Se le observa compartiendo su hábitat con las otras especies del género *Danaus* en áreas muy perturbadas. Su vuelo es lento y acostumbra a planear dejándose llevar por el viento (Reinoso-Flórez et al., 2003).

Suborden: RHOPALOCERA
Superfamilia: PAPILIONOIDEA
Familia: NYMPHALIDAE
Subfamilia: Danainae
Género: *Lycorea*
Especie: *Lycorea ceres*

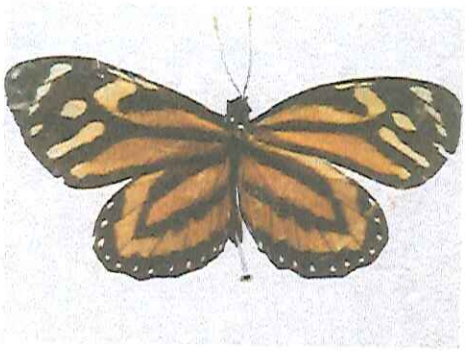

Fuente: Autores

Descripción. Mariposas de tamaño grande. Antenas largas terminado en un ápice de color amarillo. Cuerpo con tórax corto y abdomen alargado. Ala anterior con dos franjas naranjas localizadas desde la base hasta el área media, además de manchas amarillas en el margen costal y distal. Longitud ala anterior: 41 – 48 mm.
Aspectos ecológicos. El vuelo de los adultos es recto y frecuenta cañadas húmedas (De la Maza 1987), utilizan como hospederos plantas de la familia Apocynaceae, Asclepediaceae, Caricaceae y Moraceae, lo cual incide en la capacidad de las orugas en asimilar compuestos tóxicos, que después pasarán a los adultos como respuesta de defensa (García – Robledo et al. 2002). Es una especie propia de interiores de bosque y vuela a la altura del estrato herbáceo y subarbustivo(Reinoso-Flórez et al., 2003).

Suborden: RHOPALOCERA
Superfamilia: PAPILIONOIDEA
Familia: NYMPHALIDAE
Subfamilia: Satyrinae
Género: *Taygetis*
Especie: *Taygetis puritana*

Fuente: Autores

Descripción. Mariposa de tamaño mediano, cabeza con palpos labiales largos y cubierto de vellosidades, presenta tórax largo y abdomen delgado, dorsalmente de color café y ventralmente de color café más claro con listas difusas. Longitud del ala anterior: 33.80 mm (Reinoso-Flórez et al., 2003).

Aspectos ecológicos. Especie encontrada en orillas de camino y al interior de los bosques intervenidos, donde se le puede encontrar en el estrato rasante y herbáceo (Reinoso-Flórez et al., 2003).

Suborden: RHOPALOCERA
Familia: PIERIDAE
Subfamilia: Coliadinae
Género: *Phoebis*
Especie: *Phoebis sennae*

Fuente: Autores

Descripción. Mariposa de tamaño grande, dorsalmente de color amarillo con los márgenes costal y distal de color café. Ventralmente presenta dos manchas en el área apical de la celda discal, uno de ellos ubicado entre las venas M2 y M3, Presenta tórax con innumerables vellosidades. Y celda discal cerrada en ambas alas Longitud del ala anterior. 28-30 mm (Reinoso-Flórez et al., 2003).

Aspectos ecológicos. Especie propia de lugares abiertos e intervenidos, vuela a nivel del estrato herbáceo y subarbustivo, se le conoce como una especie migratoria ocasional, Coloca sus huevos en plantas del genero Cassia sp., Trifolium sp. y Cytissus sp. (Álvarez 1993).

Suborden: RHOPALOCERA
Familia: PIERIDAE
Subfamilia: Coliadinae
Género: *Eurema*
Especie: *Eurema daira*

Fuente: Autores

Descripción. Mariposa de tamaño pequeño, dorsalmente el AA presenta una coloración amarilla intensa, con una banda negra en el área marginal y otra en el margen anal, ala posterior do color blanco con una franja negra en el margen distal. Ventralmente su coloración es más tenue. Longitud ala anterior: 14 - 18 mm (Reinoso-Flórez et al., 2003).

Aspectos ecológicos. Esta especie vuela desordenadamente áreas abiertas en los estratos herbáceos y rasante, es propia de lugares muy intervenidos. Las plantas hospederas de sus orugas pertenecen a la familia Mimosaceae y Fabaceae (Álvarez 1993).

Suborden: RHOPALOCERA
Superfamilia: PAPILIONOIDEA
Familia: PIERIDAE
Subfamilia: Coliadinae
Género: *Phoebis*
Especie: *Phoebis agarithe*

Fuente: Autores

Descripción. Mariposa de tamaño grande, muy similar a la hembra de *Phoebis philea*. Palpos cortos y antenas con ápice aplanado. Cuerpo con tórax corto y abdomen alargado. Ala anterior en vista dorsal con manchas café, una amanera de punto en la parte terminal de la celda discal y otras en el área apical y el margen distal. Longitud del ala anterior: 31 – 33 mm (Reinoso-Flórez et al., 2003).

Aspectos ecológicos. Especie propia de zonas cálidas donde habita en praderas y extensiones de bosque (Reinoso-Flórez et al., 2003).

Familia: PIERIDAE
Subfamilia: Pierinae
Género: Leptophobia
Especie: Leptophobia aripa

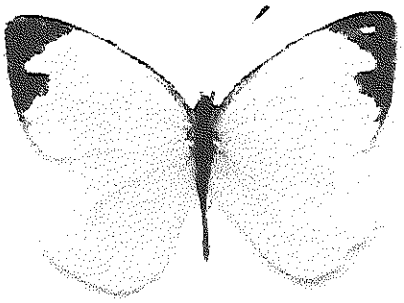

Fuente: Reinoso-Flórez et al., 2003.

Descripción. Esta especie se diferencia del Leptophobia eleusis, por no poseer un fino borde amarillo en la parte ventral de los márgenes de las alas anteriores y posteriores. Dorsalmente es completamente blanca con una mancha negra en el margen distal del AA. Ventralmente su coloración es similar. Longitud del ala anterior. 21 - 25 mm (Reinoso-Flórez et al., 2003).

Aspectos ecoiógicos. Presenta un vueio errático y frecuente mente se ie observa visitando especies de los genero *Impatien, Lantana camara*, así como especies de la familia Asteracea y Rubiaceae (De Vries 1987). Es considerada como una plaga para las coles (Brasicaeceae).

Familia: PIERIDAE
Subfamilia: Pierinae
Género: *Ascia*
Especie: *Ascia monuste*

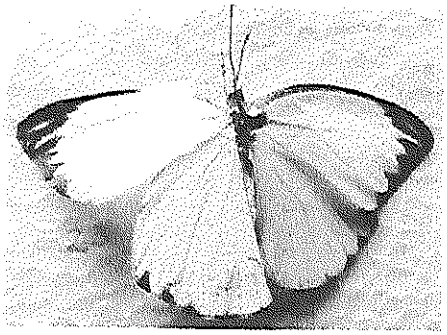

Fuente: Autores

Descripción. Mariposa de tamaño mediano. Dorsalmente de color blanco con la venación un poco más oscura. El borde de las dos alas presenta una coloración negra a manera de arco con estribaciones. Cuerpo de color negro con vellosidades largas de color blanco. Antenas largas de color negro que terminan en una punta redondeada de color amarillo. Ojos de color café y palpos labiales completamente blancos. Ventralmente el AP presenta una coloración amarillenta y las manchas negras en el borde de las dos alas se hacen más tenues. Presenta celdas discales en AA y AP de tipo cerrado. Longitud del ala anterior: 28 – 30 mm.

Aspectos ecológicos. Es común en zonas abiertas. Vuela a la altura del estrato herbáceo. Presenta dicromatismo sexual. En actividad es muy fácil confundirla con *Pseudopieris nehemia* (Dismorphinae). Habita áreas con alto grado de perturbación.

HERPETOS (ANFIBIOS Y RÉPTILES)

Leptodactylus fuscus

Orden: Anura
Familia: Leptodactylidae
Género: *Leptodactylus*
Especie: *fuscus*
Nombre Común: Rana picuda
Categoría: Lc
Estatus: Residente
Descripción: Especie nocturna y terrestre que se encuentra en zonas inundables y pantanosas, su reproducción se presenta en temporada de lluvias donde realiza nidos de espuma (gallego, O. 2008).

Fuente (El autor)

Leptodactylus fragilis

Orden: Anura
Familia: Leptodactylidae
Género: *Leptodactylus*
Especie: *fragilis*
Nombre común: Rana silbadora
Categoría: Lc
Estatus: Residente
Descripción: Especie terrestre de hábitos nocturnos, se encuentra principalmente asociada a sitios con charcas artificiales o naturales (Gallego, O. 2008).

Fuente (El autor)

Leptodactylus labialis

Orden: Anura
Familia: Leptodactylidae
Género: *Leptodactylus*
Especie: *labialis*
Nombre común: Rana
Categoría: Lc
Estatus: Residente
Aspectos ecológicos: especie asociada principalmente a zonas de potrero o cultivadas en tierras bajas en el bosque seco tropical y límites con el bosque premontano.

Fuente: (http://www.fieldherpforum.com

Engystomops pustulosus

Orden: Anura
Familia: Leptodactylidae
Género: *Engystomops*
Especie: *pustulosus*
Nombre común: Sapito
Categoría: Lc
Estatus: Residente
Aspectos ecológicos: Vive en el piso de bosques primarios húmedos y secos, así como en bosques secundarios. Se encuentra desde el este y el sur de México, a través de América Central, y hasta Colombia, Venezuela y Trinidad y Tobago

Fuente (El autor)

Scinax x-signatus

Orden: Anura
Familia: Hylidae
Género: *Scinax*
Especie: *x-signatus*
Nombre común: Rana
Categoría: Lc
Estatus: Residente
Descripción: Sus hábitats naturales incluyen bosques tropicales o subtropicales secos y a baja altitud, sabanas secas y húmedas, lagos de agua dulce, marismas de agua dulce, corrientes intermitentes de agua, pastos, plantaciones.

Fuente (El autor)

Hypsiboas pugnas

Orden: Anura
Familia: Hylidae
Género: *Hypsiboas*
Especie: *pugnas*
Nombre común: Rana platanera
Categoría: Lc
Estatus: Residente
Descripción: Se le puede observar en la vegetación al borde de pantanos y quebradas (Gallego, O. 2008).

Fuente: (J. Herrán)

Centrolene Sp

Orden: Anura
Familia: Centrolenidae
Género: *Centrolene*
Especie: *Centrolene sp.*
Nombre común: Ranita de Cristal
Categoría: Lc
Estatus: Residente
Aspectos ecológicos: Está ubicada en relictos de vegetación cercanos a potreros sobre el bosque de galería. (Catálogo de anfibios y reptiles de Colombia Vol.I)

Fuente (El autor)

Rhinella marina

Orden: Anura
Familia: Bufonidae
Género: *Rhinella*
Especie: *marina*
Nombre común: Sapo común
Categoría: Lc
Estatus: Residente
Aspectos ecológicos: Especie terrestre y de hábitos nocturnos, es común encontrarlos cerca de las casas, lagos, charcos, en el día duerme en grietas o huecos, debajo de troncos o piedras (Gallego, O. 2008).

Fuente (El autor)

Iguana iguana

Orden: Squamata
Familia: Iguanidae
Género: *Iguana*
Especie: *Iguana*
Nombre común: Iguana
Categoría: Lc
Estatus: Residente
Aspectos ecológicos: Es normal encontrarlas en el dosel de los árboles, se encuentran en diferentes hábitats del planeta, son herbívoras. Está asociado al bosque húmedo tropical, Bosque seco tropical, en los claros naturales o artificiales, bosque de galería y sabanas (Catálogo de anfibios y reptiles de Colombia V.1)

Fuente (Catálogo de anfibios y reptiles de Colombia V.1)

687

Cnemidophorus lemniscatus

Orden: Squamata
Familia: Teiidae
Género: *Cnemidophorus*
Especie: *lemniscatus*
Nombre común: lagarto
Estatus: Residente
Aspectos ecológicos: Ocupa gran cantidad de zonas abiertas, costas, bordes de los bosques secundarios, pastizales y zonas de cultivo, caminos, lotes, y hasta los patios y basureros en regiones urbanas. Se alimentan principalmente de insectos, son terrestres y de hábitos diurnos.

Fuente (El autor)

Ameiba Sp

Orden: Squamata
Familia: Teiidae
Género: *Ameiva*
Especie: *sp*
Nombre común: Lagartija de cola azul
Estatus: Residente
Aspectos ecológicos: Ocupa gran cantidad de zonas abiertas, costas, bordes de los bosques secundarios, pastizales y zonas de cultivo, caminos, lotes, y hasta los patios y basureros en regiones urbanas. Se alimentan principalmente de insectos, son terrestres y de hábitos diurnos.
(Cortolima)

Fuente: (El autor)

675

Gonatodes albogularis

Orden: Squamata
Familia: Gekkonidae
Género: *Gonatodes*
Especie: *albogularis*
Nombre común: Lobito
Categoría: Lc
Estatus: Residente
Aspectos ecológicos: Por lo general habita la base de los árboles grandes de corteza rugoso, debajo de la corteza desprendida entre los troncos entrelazados. Se encuentra en formaciones naturales o en muros de piedra construidos por el hombre. Tiene hábitos diurnos.

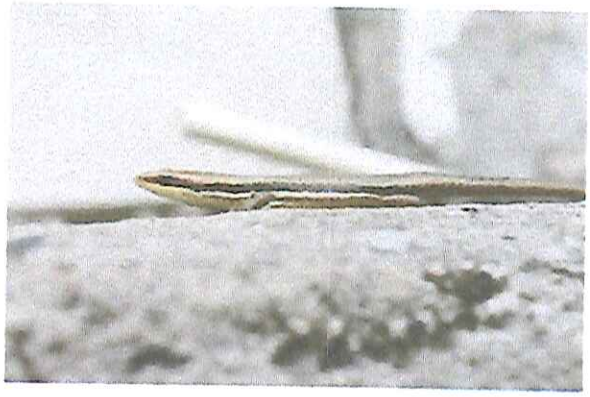

Fuente (El autor)

Gymnophthalmus spiciosus

Orden: Squamata
Familia: Gymnophtalmidae
Género: *Gymnophthalmus*
Especie: *spiciosus*
Nombre común: Lagartija
Categoría: Lc
Estatus: presente
Aspectos ecológicos: Especie de hábitos diurnos, se encuentra en el bosque seco tropical asociado a sabanas y claros naturales y potreros

Fuente (El autor)

689

Caimán crocodilus fuscus

Orden: Crocodylia
Familia: Alligatoridae
Género: *Caimán*
Especie: *crocodilus fuscus*
Nombre común: Babilla
Categoría: Lc
Estatus: Presente
Aspectos ecológicos: Esta especie es nocturna, aunque se la observa asoleándose durante el día en bancos y playas de los ríos. Presenta un comportamiento más gregario que otros caimanes (Asanza, 1985; Rueda-Almonacid *et al.*, 2007).

Fuente (http://wildlifecolombia.blogspot.com.co)

677

AVES

Orden: Anseriformes
Familia: Anatidae
Género: *Dendrocygna*
Especie: *Dendrocygna autumnalis*
Nombre común: Pisingo
Hábitat: Matorral - Humedales
Estatus: Residente
Categoría: LC (IUCN, 2016)
Apéndice:IIICITES
Aspectos ecológicos: Se le asocia con humedales y suele verse en sus bordes o entre la vegetación.

FuenteNeotropical.Birds.Cornell.Edu

Orden: Galliformes
Familia: Odontophoridae
Género: *Colinus*
Especie: *Colinus cristatus*
Nombre común: Perdiz
Hábitat: Bosque de galería y cultivo.
Estatus: Endémica
Categoría: LC (IUCN, 2016)
Aspectos ecológicos: Se observa frecuentemente en bordes, bosques de galería cerca de potreros y cultivos

Fuente: Daisyree Bakker

Orden: Columbiformes
Familia: Columbidae
Género: Leptotila
Especie: Leptotila verreauxi
Nombre común: Caminera rabiblanca
Hábitat: Cultivos y bosque de galería.

Fuente: Cornell-lab

Estatus: Residente
Categoría: LC (IUCN. 2016)
Aspectos Ecológicos: En varios tipos de hábitats principalmente urbanos y zonas de siembra de cultivos.

Orden: Columbiformes
Familia: Columbidae
Género: Zenaida
Especie: *Zenaida auriculata*
Nombre común: Torcaza nagüiblanca
Hábitat: Cultivos y bosque de galería.
Estatus: Residente
Categoría: LC (IUCN, 2016)
Aspectos Ecológicos: Especie gregaria, que se alimenta de granos, y se encuentra en zonas urbanas o de cultivo

Fuente: Jonnathan M. Gil

Orden: Columbiformes
Familia: Columbidae
Género: Columbina
Especie: *Columbina passerina*
Nombre común: Tortolita azul, cococha.
Hábitat: matorrales áridos, áreas abiertas secas.
Estatus: Residente
Categoría: LC (IUCN, 2016)
Aspectos Ecológicos: ave común de áreas abiertas con preferencia en matorrales secos o campos de depósito de residuos.

Fuente: Nick Dean

Orden: Columbiformes
Familia: Columbidae
Género: Columbina
Especie: *Columbina talpacoti*
Nombre común: Tortolita común.
Hábitat: Cultivos, áreas abiertas, bordes de bosque
Estatus: Residente
Categoría: LC (IUCN, 2016)
Aspectos Ecológicos: En varios tipos de hábitats principalmente urbanos y zonas de siembra de cultivos.

Fuente: Jonnathan M. Gil

Orden: Columbiformes
Familia: Columbidae
Género: *Claravis*
Especie: *Claravis pretiosa*
Nombre común: Tortolita azulada
Hábitat: Áreas abiertas, caminos, matorrales
Estatus: Residente
Categoría: LC (IUCN, 2016)
Aspectos ecoiógicos: Ave común de áreas abiertas, bordes de bosque secundario, caminos y especialmente en áreas muy húmedas.

Fuente: hbwalive.com

Orden: Cuculiformes
Familia: Cuculidae
Género: *Crotophaga*
Especie: *Crotophaga major*
Nombre común: Garrapatero mayor
Hábitat: Áreas abiertas, bordes de bosque
Estatus: Residente

Fuente: hbwalive.com

Categoría: LC (IUCN, 2016)
Aspectos ecológicos: Ave muy gregaria y siempre en grupos muy ruidosos. Común cerca a masas de agua y bordes de bosque.

Orden: Cuculiformes
Familia: Cuculidae
Género: *Crotophaga*
Especie: *Crotophaga ani*
Nombre común: Garrapatero común.
Hábitat: Cultivos y bosque de galería
Estatus: Residente
Categoría: LC (IUCN, 2016)
Aspectos Ecológicos: Asociado a lugares con poca vegetación o carente de árboles. Común en potreros.

Fuente: Jonnathan M. Gil

Orden: Cuculiformes
Familia: Cuculidae
Género: *Crotophaga*
Especie: *Crotophaga sulcirostris*
Nombre común: Garrapatero
Hábitat: Zonas muy abiertas, potreros
Estatus: Residente
Categoría: LC (IUCN, 2016)
Aspectos ecológicos: asociado a lugares de poca vegetación o carente de árboles, común en potreros (Hilty y Brown, 2001).

Fuente: Hillewaert (2009)
https://commons.wikimedia.org/wiki/Crotophaga_sulcirostris#/media/File:Crotophaga_sulcirostris.jpg

695

Orden: Cuculiformes
Familia: Cuculidae
Género: *Tapera*
Especie: *Tapera naevia*
Nombre común: Tres pies.
Hábitat: Cultivos y bosque de galería.
Estatus: Residente
Categoría: LC (IUCN. 2016)
Aspectos Ecológicos: Habitan en áreas abiertas y matorrales con árboles dispersos.

Fuente: Jonnathan M. Gil

Orden: Caprimulgiformes
Familia: Caprimulgidae
Género: *Nyctidromus*
Especie: *Nyctidromus albicollis*
Nombre común: Guarda camino.
Hábitat: borde de bosque secundario y humedales.
Estatus: Residente
Categoría: LC (IUCN, 2016)
Aspectos Ecológicos: Comúnmente encontrado sobre caminos rurales o en humedales o bordes de bosque.

Fuente: Garrett Mc.Donald

Orden: Apodiformes
Familia: Trochilidae
Género: *Phaethornis*
Especie: *Phaethornis anthophilus*
Nombre común: Ermitaño carinegro
Hábitat: Cultivos y bosque de galería
Estatus: Residente
Categoría: LC (IUCN, 2016)

Fuente: Jonnathan M. Gil

683

Apéndice II CITES

Aspectos Ecológicos: Puede forrajear más a menudo en terrenos abiertos y claros adyacentes al bosque.

Orden: Gruiformes
Familia: Rallidae
Género: *Aramides*
Especie: *Aramides cajaneus*
Nombre común: Chilacoa colinegra
Hábitat: Orillas de ríos y bordes de bosque
Estatus: Residente
Categoría: LC (IUCN, 2016)
Aspectos ecológicos: Furtiva, ocasionalmente camina en terreno abierto, pero siempre cerca de cubierta densa (Hilty y Brown, 2001).

Fuente: Garrett Mc.Donald

Orden: Charadriiformes
Familia: Charadriidae
Género: *Vanellus*
Especie: *Vanellus chilensis*
Nombre común: Pellar común; Tero.
Hábitat: Pastizales, potreros y cerca de cuerpos de agua.
Estatus: Residente
Categoría: LC (IUCN, 2016)
Aspectos Ecológicos: Ave común y ruidosa de potreros y pastizales encharcados, por lo general mantienen en pareja o grupos laxos, sus vuelos son lentos y cortos.

Fuente: Jonnathan M. Gil

Orden: Charadriiformes
Familia: Scolopacidae
Género: *Tringa*
Especie: *Tringa flavipes*
Nombre común: Pitotoy chico
Hábitat: Lagunas, humedales, cuerpos de agua
Estatus: Migratoria
Categoría: LC (IUCN, 2016)
Aspectos ecológicos: Su hábitat reproductivo exclusivo lo constituyen los claros secos cerca de lagunas y campos inundados en las regiones boscosas boreales desde Alaska hasta Quebec.

Fuente: hbwalive.com

Orden: Charadriiformes
Familia: Jacanidae
Género: *Jacana*
Especie: *Jacana jacana*
Nombre común: Jacana común
Hábitat: Lagunas, humedales, cuerpos de agua
Estatus: Residente
Categoría: LC (IUCN, 2016)
Aspectos ecológicos: es común observarla en lagunas o campos inundados alimentándose de insectos, lombrices y ranas.

Fuente: Jonnathan M. Gil

Orden: Pelecaniformes
Familia: Ardeidae
Género: *Butorides*
Especie: *Butorides striata*
Nombre común: Garcita estriada
Hábitat: Lagunas, humedales, cuerpos de agua

Fuente: www.flickr.com

Estatus: Residente
Categoría: LC (IUCN, 2016)
Aspectos ecológicos: Ave no gregaria. Por lo general se mantiene sola o con su pareja. Se alimenta de peces e insectos pequeños.

Orden: Pelecaniformes
Familia: Ardeidae
Género: *Bubulcus*
Especie: *Bubulcus ibis*
Nombre común: Garza ganadera
Hábitat: Lagunas, humedales, áreas abiertas
Estatus: Residente
Categoría: LC (IUCN, 2016)
Aspectos ecológicos: Ave no gregaria. Por lo general se mantiene sola o con su pareja. Se alimenta de garrapatas e insectos pequeños.

Fuente: Jonnathan M. Gil

Orden: Pelecaniformes
Familia: Ardeidae
Género: *Egretta*
Especie: *Egretta thula*
Nombre común: Garza blanca
Hábitat: Lagunas, humedales
Estatus: Residente
Categoría: LC (IUCN, 2016)
Aspectos ecológicos: Ave no gregaria. Se alimenta de día, correteando en busca de peces y pequeños animales. Se reúne en grandes bandadas para dormir sobre los árboles, donde anida en colonias.

Fuente: Carp Hunters

Orden: Pelecaniformes
Familia: Threskiornithidae
Género: *Phimosus*
Especie: *Phimosus infuscatus*
Nombre común: Ibis negro
Hábitat: Cultivos y bosque de galería
Estatus: Residente
Categoría: LC (IUCN, 2016)
Aspectos Ecológicos: Ave común de cultivos extensivos de arroz y de áreas abiertas, con vegetación dispersa.

Fuente: Adrian Eisen Rubb

Orden: Cathartiformes
Familia: Cathartidae
Género: *Cathartes*
Especie: *Cathartes aura*
Nombre común: Guala
Hábitat: Cultivos y Bosque de galería.
Estatus: Residente
Categoría: LC (IUCN, 2016)
Aspectos ecológicos: Común de terreno abierto y menos frecuente en montes y zonas boscosas.

Fuente: Ramon Moller Jensen

Orden: Cathartiformes
Familia: Cathartidae
Género: *Coragyps*
Especie: Coragyps atratus
Nombre común: Chulo
Hábitat: Cultivos y Bosque de galería.
Estatus: Residente
Categoría: LC (IUCN, 2016)

Fuente: Peter G. May

Aspectos ecológicos: Carroñero común de todos los hábitats.

Orden: Accipitriformes
Familia: Accipitridae
Género: *Rupornis*
Especie: *Rupornis magnirostris*
Nombre común: Gavilán caminero, Gavilán pollero
Hábitat: Cultivos y Bosque de galería.
Estatus: Residente
Categoría: LC (IUCN, 2016)
Apéndice II (CITES)
Aspectos ecológicos: Rapaz común de zonas abiertas y de montañas.

Fuente: Peter G. May

Orden: Galbuliformes
Familia: Galbulidae
Género: *Galbula*
Especie: *Galbula ruficauda*
Nombre común: Jacamar colirrufo
Hábitat: Cultivos y bosque de galería.
Estatus: Residente
Categoría: LC (IUCN, 2016)
Aspectos Ecológicos: Ave asociada a corrientes de agua. Se posa y caza insectos al aire en niveles bajos y medios del bosque (Hilty y Brown, 2001).

Fuente: Jonnathan M. Gil

Orden: Galbuliformes
Familia: Bucconidae
Género: *Hypnelus*
Especie: *Hypnelus ruficollis*
Nombre común: Bobito punteado
Hábitat: Matorral, bordes de bosque
Estatus: Residente
Categoría: LC (IUCN, 2016)
Aspectos ecológicos: Es bastante común en el bosque seco y en matorrales secos, por debajo de los 1.200 m de altitud.

Fuente: Jonnathan M. Gil

Orden: Piciformes
Familia: Picidae
Género: *Melanerpes*
Especie: *Melanerpes rubricapillus*
Nombre común: Carpintero habado
Hábitat: Bosque de galería
Estatus: Residente
Categoría: LC (IUCN, 2016)
Aspectos Ecológicos: Común en matorral árido y semiárido, monte seco, áreas cultivadas y manglares.

Fuente: Jonnathan M. Gil

Orden: Falconiformes
Familia: Falconidae
Género: *Caracara*
Especie: *Caracara cheriway*
Nombre común: Caracara moñudo
Hábitat: Bosque de galería y cultivos
Estatus: Residente

Fuente: Jonnathan M. Gil

Categoría: LC (IUCN, 2016)
Apéndice II (CITES)
Aspectos ecológicos: Sedentaria, aparentemente se desplaza de acuerdo a la abundancia de alimentación (Hilty y Brown, 2001).

Orden: Falconiformes
Familia: Falconidae
Género: *Milvago*
Especie: *Milvago chimachima*
Nombre común: Gavilán
Hábitat: Bosque de galería
Estatus: Residente
Categoría: LC (IUCN, 2016)
Apéndice II (CITES)
Aspectos Ecológicos: Ave común de zonas abiertas y poco boscosas, borde de bosque y caminos.

Fuente: Jonnathan M. Gil

Orden: Falconiformes
Familia: Falconidae
Género: *Falco*
Especie: *Falco sparverius*
Nombre común: Cernícalo americano
Hábitat: Bosque de galería
Estatus: Residente
Categoría: LC (IUCN, 2016)
Apéndice II (CITES)
Aspectos Ecológicos: Ave común de zonas abiertas y bordes de bosque.

Fuente: www.gbif.com

Orden: Psittaciformes
Familia: Psittacidae
Género: *Brotogeris*
Especie: *Brotogeris jugularis*
Nombre común: Periquito bronceado
Hábitat: Cultivos y bosque de galería
Estatus: Residente
Categoría: LC (IUCN, 2016)
Apéndice II (CITES)
Aspectos Ecológicos: Común en bosques secos y áreas cultivadas o parcialmente deforestadas con árboles remanentes; a menudo con poblaciones asentadas en sectores urbanos.

Fuente: Chris Jimenez

Orden: Psittaciformes
Familia: Psittacidae
Género: *Pionus*
Especie: *Pionus menstruus*
Nombre común: Lora cabeciazul
Hábitat: Cultivos y bosque de galería
Estatus: Residente
Categoría: LC (IUCN, 2016)
Apendice II CITES
Aspectos Ecológicos: Común en áreas fragmentadas de Bosque Seco Tropical en la copa o áreas medias de la vegetación.

Fuente: Jonnathan M. Gil

Orden: Psittaciformes
Familia: Psittacidae
Género: *Pionus*
Especie: *Pionus chalcopterus*
Nombre común: Catarnica
Hábitat: Bosque de galería
Estatus: Residente
Categoría: LC (IUCN, 2016)
Apéndice II CITES
Aspectos Ecológicos: Común en áreas fragmentadas de Bosque Seco Tropical en la copa o áreas medias de la vegetación.

Fuente: www.pinterest.com

Orden: Psittaciformes
Familia: Psittacidae
Género: *Amazona*
Especie: *Amazona ochrocephala*
Nombre común: Lora real
Hábitat: Cultivos y bosque de galería
Estatus: Residente
Categoría: LC (IUCN, 2016)
Apéndice II CITES
Aspectos Ecológicos: Común en áreas abiertas y parches fragmentados de Bosque Seco Tropical con vegetación dispersa.

Fuente: Jonas

Orden: Psittaciformes
Familia: Psittacidae
Género: *Forpus*
Especie: *Forpus conspicillatus*
Nombre común: Periquito de anteojos
Hábitat: Cultivos y bosque de galería
Estatus: Residente
Categoría: LC (IUCN, 2016)
Apéndice II CITES
Aspectos Ecológicos: Abundantes en áreas cultivadas secas y semi abiertas, en montes y árboles dispersos claros con árboles dispersos.

Fuente: Jonnathan M. Gil

Orden: Passeriformes
Familia: Thamnophilidae
Género: *Thamnophilus*
Especie: *Thamnophilus doliatus*
Nombre común: Batará barrado
Hábitat: Cultivos y bosque de galería
Estatus: Residente
Categoría: LC (IUCN, 2016)
Aspectos Ecológicos: Común en subdosel y estratos bajos, en selva, rastrojo y matorrales; principalmente en parejas, se observa a menudo siguiendo hormigas.

Fuente: Jonnathan M. Gil

Orden: Passeriformes
Familia: Thamnophilidae
Género: *Myrmeciza*
Especie: *Myrmeciza longipes*
Nombre común: Hormiguero pechiblanco
Hábitat: Bosque de galería
Estatus: Residente
Categoría: LC (IUCN, 2016)
Aspectos Ecológicos: Estas aves permanecen en parejas, saltando en o cerca del suelo y ocasionalmente siguen marchas de hormigas.

Fuente: Cornell-lab

Orden: Passeriformes
Familia: Furnariidae
Género: *Dendroplex*
Especie: *Dendroplex picus*
Nombre común: Trepatroncos
Hábitat: Bosque de Galería
Estatus: Residente
Categoría: LC (IUCN, 2016)
Aspectos ecológicos: Se alimenta de artrópodos como las larvas de escarabajos de la madera podrida (Hilty y Brown, 2001).

Fuente: Joao Quental

Orden: Passeriformes
Familia: Furnariidae
Género: *Certhiaxis*
Especie: *Certhiaxis cinnamomeus*
Nombre común: Chamicero barbiamarillo
Hábitat: Matorral, humedales, cuerpos de agua
Estatus: Residente
Categoría: LC (IUCN, 2016)

Fuente: Claudio Marcio

Orden: Passeriformes
Familia: Tyrannidae
Género: *Leptopogon*
Especie: *Leptopogon superciliaris*
Nombre común: Atrapamoscas sepia
Hábitat: Bosque de galería, bordes de bosque
Estatus: Residente
Categoría: LC (IUCN, 2016)
Aspectos ecológicos: Suele verse en el medio interior del bosque en ramas bajas o en el suelo en busca de insectos.

Fuente: Neotropical.birds.cornell.edu

Orden: Passeriformes
Familia: Tyrannidae
Género: *Hemitriccus*
Especie: *Hemiticcus margaritaceiventer*
Nombre común: Titirijí perlado
Hábitat: Cultivos y bosque de galería
Estatus: Residente
Categoría: LC (IUCN, 2016)
Aspectos Ecológicos: Suele observarse cazando insectos en bordes de bosque o en matorrales espesos.

Fuente: www.taenos.com

Orden: Passeriformes
Familia: Tyrannidae
Género: *Todirostrum*
Especie: *Todirostrum cinereum*
Nombre común: Espatulilla común
Hábitat: Cultivos y bosque de galería
Estatus: Residente
Categoría: LC (IUCN, 2016)

Fuente: Jonnathan M. Gil

Aspectos Ecológicos: solitario o en parejas; se observa saltando con la cola levantada, realizando vuelos cortos de un lado a otro.

Orden: Passeriformes
Familia: Tyrannidae
Género: *Pyrocephalus*
Especie: *Pyrocephalus rubinus*
Nombre común: Mosquero cardenal
Hábitat: Cultivos y bosque de galería
Estatus: Residente
Categoría: LC (IUCN, 2016)
Aspectos Ecológicos: Comúnmente observado en parejas posado en cercos o matorrales bajos o en áreas abiertas.

Fuente: Jonnathan M. Gil

Orden: Passeriformes
Familia: Tyrannidae
Género: *Fluvicola*
Especie: *Fluvicola pica*
Nombre común: Viudita común
Hábitat: Pantanos y estanques
Estatus: Residente
Categoría: LC (IUCN, 2016)
Aspectos ecológicos: Busca en follaje cerca del suelo o en vegetación emergente, raramente captura en el aire.

Fuente: Haider A. Vargas

Orden: Passeriformes
Familia: Tyrannidae
Género: *Machetornis*
Especie: *Machetornis rixosa*
Nombre común: Sirirí bueyero
Hábitat: Cultivos y bosque de galería
Estatus: Residente
Categoría: LC (IUCN, 2016)
Aspectos Ecológicos: Observado usualmente forrajeando en el suelo o posado en los cercos de potreros aledaños a bosques y que tienen incidencia agropecuaria.

Fuente: James Lowen

Orden: Passeriformes
Familia: Tyrannidae
Género: *Legatus*
Especie: *Legatus leucophaius*
Nombre común: Atrapamoscas pirata
Hábitat: Bosque de galería y bordes de bosque
Estatus: Residente
Categoría: LC (IUCN, 2016)
Aspectos ecológicos: Es común divisarla cazando Insectos en la parte alta de los árboles, ocasionalmente en otros estratos.

Fuente: Icesi.edu.co

Orden: Passeriformes
Familia: Tyrannidae
Género: *Myiozetetes*
Especie: *Myiozetetes cayanensis*
Nombre común: Sirirí
Hábitat: Cultivos y bosque de galería
Estatus: Residente

Fuente: Jonnathan M. Gil

Categoría: LC (IUCN, 2016)
Aspectos Ecológicos: Comúnmente encontrados, solitarios, perchados en ramas de árboles de mediano porte, con frecuencia ruidosos.

Orden: Passeriformes
Familia: Tyrannidae
Género: *Pitangus*
Especie: *Pitangus sulphuratus*
Nombre común: Bichofué
Hábitat: Cultivos y bosque de galería
Estatus: Residente
Categoría: LC (IUCN, 2016)
Aspectos Ecológicos: Común en áreas urbanas y suburbanas cercanas a relictos de bosque con árboles dispersos.

Fuente: Wilmer Quiceno

Orden: Passeriformes
Familia: Tyrannidae
Género: *Megarynchus*
Especie: *Megarynchus pitangua*
Nombre común: Atrapamoscas picudo
Hábitat: Cultivos y bosque de galería
Estatus: Residente
Categoría: LC (IUCN, 2016)
Aspectos Ecológicos: en bordes de bosque, en claros y zonas abiertas; frecuentemente encontrado al interior de las ciudades.

Fuente: Kent Nickell

Orden: Passeriformes
Familia: Tyrannidae
Género: *Tyrannus*
Especie: *Tyrannus melancholicus*
Nombre común: Sirirí comun
Hábitat: Cultivos y bosque de galería
Estatus: Residente
Categoría: LC (IUCN, 2016)
Aspectos Ecológicos: Habita en terrenos abiertos o semiabiertos con árboles dispersos, también en áreas residenciales, claros y orillas de ríos en zonas selváticas.

Fuente: Jonnathan M. Gil

Orden: Passeriformes
Familia: Tyrannidae
Género: *Tyrannus*
Especie: *Tyrannus savana*
Nombre común: Tijereta sabanera
Hábitat: Áreas abiertas y bosque de galería
Estatus: Migratorio
Categoría: LC (IUCN, 2016)
Aspectos Ecológicos: aves activas comúnmente observadas perchadas en líneas de energía o ramas de árboles altos; también sobrevolando relictos de bosque con vegetación dispersa.

Fuente: Wikiaves-Icesi

Orden: Passeriformes
Familia: Tyrannidae
Género: *Myiarchus*
Especie: *Myiarchus apicalis*
Nombre común: Copetón apical
Hábitat: Cultivos y bosque de galería
Estatus: Endémica
Categoría: LC (IUCN, 2016)
Aspectos Ecológicos: Observado con frecuencia en bordes de bosque o en ramas altas de árboles.

Fuente: Jonnathan M. Gil

Orden: Passeriformes
Familia: Pipridae
Género: *Manacus*
Especie: *Manacus manacus*
Nombre común: Saltarín barbiblanco
Hábitat: Bosque de galería
Estatus: Residente
Categoría: LC (IUCN, 2016)
Aspectos Ecológicos: Común en bosque secundario o bosque de galería y bordes en tierras bajas o piedemonte.

Fuente: Wikiaves

Orden: Passeriformes
Familia: Tityridae
Género: *Tityra*
Especie: *Tityra inquisitor*
Nombre común: Titira coroninegra
Hábitat: Bosques de galería, bosques degradados
Estatus: Residente
Categoría: LC (IUCN, 2016)

Fuente: www.ecosdelbosque.com

Aspectos ecológicos: Su hábitat natural son los bosques húmedos subtropicales o tropicales de tierras bajas y bosques antiguos muy degradados.

Orden: Passeriformes
Familia: Vireonidae
Género: *Hylophilus*
Especie: *Hylophilus flavipes*
Nombre común: Verdillo paticlaro
Hábitat: Bosque de galería
Estatus: Residente
Categoría: LC (IUCN, 2016)
Aspectos Ecoiógicos: Aves muy vocaies, observadas principalmente en bosques de galería o en vegetación cercana a fuentes de agua.

Fuente: Mauricio Rueda

Orden: Passeriformes
Familia: Vireonidae
Género: *Vireo*
Especie: *Vireo flavoviridis*
Nombre común: Pisingo
Hábitat: Bosque de galería
Estatus: Residente
Categoría: LC (IUCN, 2016)
Aspectos ecológicos: Difícil de observar pero suele divisarse en los estratos medios del bosque y ocasionalmente en bordes de bosque.

Fuente: Neotropical.birds.cornell.edu

Orden: Passeriformes
Familia: Hirundinidae
Género: *Stelgidopteryx*
Especie: *Stelgidopteryx ruficollis*
Nombre común: Golondrina barranquera
Hábitat: Bosque de galería
Estatus: Residente
Categoría: LC (IUCN, 2016)
Aspectos Ecológicos: Se encuentra en áreas abiertas y bosques, buscando perchas altas.

Fuente: Jonnathan M. Gil

Orden: Passeriformes
Familia: Troglodytidae
Género: *Troglodytes*
Especie: *Troglodytes aedon*
Nombre común: Cucarachero común
Hábitat: Cultivos y Bosque de galería
Estatus: Residente
Categoría: LC (IUCN, 2016)
Aspectos Ecológicos: Ave bien adaptada a los asentamientos humanos en zonas rurales y urbanas, algunas veces observado en claros de bosque y matorrales. Muy activo en busca de alimento.

Fuente: Jonnathan M. Gil

Orden: Passeriformes
Familia: Troglodytidae
Género: *Pheugopedius*
Especie: *Pheugopedius fasciatoventris*
Nombre común: Cucarachero ventrinegro
Hábitat: Bosque de galería
Estatus: Residente

Fuente: Mike Danzenbaker

Categoría: LC (IUCN, 2016)
Aspectos Ecológicos: especie conspicua y distintiva del interior de bosques de galería, suele escucharse vocalizando, pero no es muy común observarlo fácilmente.

Orden: Passeriformes
Familia: Polioptilidae
Género: *Polioptila*
Especie: *Polioptila plumbea*
Nombre común: Perlita Gris
Hábitat: Cultivos y Bosque de galería
Estatus: Residente
Categoría: LC (IUCN, 2016)
Aspectos Ecológicos: Común en tierras bajas, matorrales, arboledas secas. Ocasionalmente divisado en áreas abiertas y potreros.

Fuente: Jonnathan M. Gil

Orden: Passeriformes
Familia: Turdidae
Género: *Catharus*
Especie: *Catharus ustulatus*
Nombre común: Zorzal de Swainson
Hábitat: Cultivos y Bosque de galería
Estatus: Migratoria
Categoría: LC (IUCN, 2016)
Aspectos Ecológicos: Es el turdido migratorio más común, residente de invierno (octubre, abril)

Fuente: Jonnathan M. Gil

Orden: Passeriformes
Familia: Mimidae
Género: *Mimus*
Especie: *Mimus gilvus*
Nombre común: Sinsonte común
Hábitat: Cultivos y Bosque de galería
Estatus: Residente
Categoría: LC (IUCN, 2016)
Aspectos Ecológicos: Común en pueblos, dehesas y áreas abiertas.

Fuente: Priscilla Burcher

Orden: Passeriformes
Familia: Thraupidae
Género: *Thraupis*
Especie: *Thraupis episcopus*
Nombre común: Azulejo común
Hábitat: Cultivos y Bosque de galería
Estatus: Residente
Categoría: LC (IUCN, 2016)
Aspectos Ecológicos: Ave común y abundante en un rango amplio de hábitats principalmente no forestales.

Fuente: Jonnathan M. Gil

Orden: Passeriformes
Familia: Thraupidae
Género: *Dacnis*
Especie: *Dacnis lineata*
Nombre común: Dacnis carinegra
Hábitat: Cultivos y bosque de galería
Estatus: Residente
Categoría: LC (IUCN, 2016)

Fuente: Jonnathan M. Gil

Aspectos Ecológicos: Sigue bandadas mixtas por dosel o en bordes de bosque; reposa en copas de los árboles y con frecuencia se ve en parejas.

Orden: Passeriformes
Familia: Thraupidae
Género: *Sicalis*
Especie: *Sicalis flaveola*
Nombre común: canario silvestre
Hábitat: Cultivos y bosque de galería
Estatus: Residente
Categoría: LC (IUCN, 2016)
Aspectos Ecológicos: común en pastizales, también invade jardines, donde puede ser vista en grandes grupos.

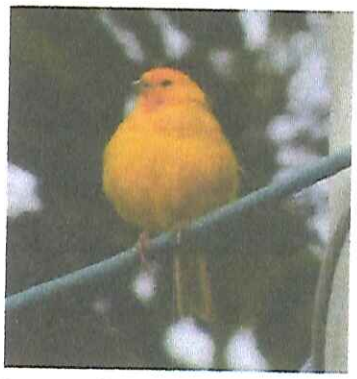
Fuente: Sergio Losada-Prado

Orden: Passeriformes
Familia: Thraupidae
Género: *Volatinia*
Especie: *Volatinia jacarina*
Nombre común: Volatinero
Hábitat: Cultivos y bosque de galería
Estatus: Residente
Categoría: LC (IUCN, 2016)
Aspectos Ecológicos: Ave de jardines, observada con frecuencia en bandadas pequeñas y ocasionalmente solas; frecuenta pastizales extensos y matorrales no muy densos.

Fuente: Dario Sanches

Aspectos ecológicos: Vive en proximidades de Ambientes acuáticos y en bordes de bosque de galería. Se alimenta de insectos y sus larvas, arácnidos, lombrices y moluscos.

Orden: Passeriformes
Familia: Tyrannidae
Género: *Elaenia*
Especie: *Elaenia flavogaster*
Nombre común: Elaenia copetona
Hábitat: Cultivos y bosque de galería
Estatus: Residente
Categoría: LC (IUCN, 2016)
Aspectos Ecológicos: Especie ruidosa fácilmente observable en campo. Frecuente en zonas abiertas y bordes de bosque de crecimiento secundario.

Fuente: Jonnathan M. Gil

Orden: Passeriformes
Familia: Tyrannidae
Género: *Leptopogon*
Especie: *Leptopogon amaurocephalus*
Nombre común: Atrapamoscas orejinegro
Hábitat: Bosque de Galería, bordes de bosque
Estatus: Residente
Categoría: LC (IUCN, 2016)
Aspectos ecológicos: Vive en el interior de bosques húmedos alimentándose de insectos. Su canto alto es bien característico, una carcajada fuerte y larga.

Fuente: Jonnathan M. Gil

Orden: Passeriformes
Familia: Thraupidae
Género: *Sporophila*
Especie: *Sporophila minuta*
Nombre común: Semillero pechirrufo
Hábitat: Pastizal, matorral
Estatus: Residente
Categoría: LC (IUCN, 2016)
Aspectos Ecológicos: común en extensos pastizales, cultivos especialmente de arroz y bordes de bosque cercanos a fuentes de agua; con frecuencia observad perchado verticalmente en ramas de pasto.

Fuente: Jonnathan M. Gil

Orden: Passeriformes
Familia: Thraupidae
Género: Coryphospingus
Especie: *Coryphospingus pileatus*
Nombre común: Soldadito capirotado
Hábitat: Cultivos y bosque de galería
Estatus: Residente
Categoría: LC (IUCN, 2016)
Aspectos Ecológicos: común en bosques secos, rondando el piso en busca de alimento; avistamientos solitarios, ocasionalmente en parejas.

Fuente: Flickerriver

Orden: Passeriformes
Familia: Thraupidae
Género: *Tiaris*
Especie: *Tiaris bicolor*
Nombre común: Chisgua, Semillero común
Hábitat: Pastizal, matorral

Fuente: Jonnathan M. Gil

Estatus: Residente
Categoría: LC (IUCN, 2016)
Aspectos Ecológicos: Solitario o en parejas, usualmente en matorrales y pastizales con arbustos dispersos.

Orden: Passeriformes
Familia: Parulidae
Género: *Myiothlypis*
Especie: *Myiothlypis fulvicauda*
Nombre común: Arañero rivereño
Hábitat: Bosque de galería
Estatus: Residente
Categoría: LC (IUCN, 2016)
Aspectos Ecológicos: Frecuenta quebradas angostas o bancos de ríos más anchos; común en canales de riego arbolados y bosques de galería.

Fuente: Flickriver

Orden: Passeriformes
Familia: Icteridae
Género: *Icterus*
Especie: *Icterus nigrogularis*
Nombre común: Toche
Hábitat: Cultivos y bosque de galería
Estatus: Residente
Categoría: LC (IUCN, 2016)
Aspectos Ecológicos: Frecuentemente observada en plantaciones frutales, cafetales; también en humedales de zonas bajas.

Fuente: Anselmo d Affonseca

Orden: Passeriformes
Familia: Fringillidae
Género: *Euphonia*
Especie: *Euphonia concinna*
Nombre común: Euphonia del magdalena
Hábitat: Cultivos y bosque de galería
Estatus: Endémica
Categoría: LC (IUCN, 2016)
Aspectos ecológicos: Se encuentra únicamente en la mitad superior del valle del río Magdalena, en el oeste de Colombia. Su hábitat natural son los bosques húmedos tropicales.

Fuente: Frederic Pelsy

Orden: Passeriformes
Familia: Fringillidae
Género: *Euphonia*
Especie: *Euphonia laniirostris*
Nombre común: Euphonia gorgiamarilla
Hábitat: Cultivos y bosque de galería
Estatus: Residente
Categoría: LC (IUCN, 2016)
Aspectos Ecológicos: Ampliamente distribuida en claros con árboles, bordes y bosque secundario en zonas secas y húmedas, prefiere áreas abiertas con árboles.

Fuente: Cristian D. Gaitán

MAMIFEROS

Familia: Phyllostomidae

Subfamilia: Phyllostominae

Género: Phyllostomus

Especie: *Phyllostomus discolor*

UICN: Bajo Riesgo (LR)

Descripción: Murciélagos de tamaño mediano, cuerpo poco robusto. Base de los nostrilos en forma de herradura. Orejas triangulares y largas. Su coloración dorsal varía entre pardo oscuro y el vientre más claro.

Fuente: El autor

Aspectos ecológicos: Son omnívoros, se alimentan de insectos, frutas, flores, polen y néctar... Forman grupos familiares pequeños o colonias muy numerosas compuestas de centrares de individuos. Viven en la vegetación boscosa densa, perchan en árboles huecos. Las colonias tienden a estar formadas por harenes pequeños y grupitos de machos.

Distribución: Toda Colombia (Alberico et al, 2000) Se ha encontrado entre 433 m .s. n .m y 905 m.s.n.m.

Familia: Phyllostomidae
Subfamilia: Sturnirinae
Género: Sturnira
Especie: Sturnira ludovici
UICN: Bajo Riesgo (LR)

Descripción: Café claro a café oscuro por encima y por debajo. Bases de los pelos dorsales pálidas, parche rojizo pálido en los hombros, sin rayas. Uropatagio apenas visible. Pero tanto éste como las piernas y las patas están cubiertos de pelaje largo. Incisivos inferiores bilobulados; incisivos medios superiores sin lóbulo y con puntas divergentes puntiagudas.

Aspectos ecológicos: Frugívoro. Se alimentan de varias plantas consideradas como pioneras para los bosques, permitiendo de esta manera la regeneración de zonas desprovistas de vegetación.

Distribución: Antioquia, Cundinamarca, Guajira, Meta, Nariño, Risaralda, Santander, Valle, Caquetá (Muñoz-rango, 2001 y Alberico et al, 2000).

Fuente: El autor

Familia: PHYLLOSTOMIDAE
Subfamilia: CAROLLINAE
Género: Carollia
Especie: Carollia perspicillata
UICN: Bajo Riesgo (LR)

Descripción: Pelaje en el centro de la espalda con tres bandas marcadas. De las cuatro especies de Carollia, esta especie es la más grande y se puede reconocer por su tamaño, el patrón café con tres bandas y el antebrazo y las patas ligeramente peludas. Además, los incisivos inferiores eternos son más cortos y pequeños que los internos, mientras que en las otras especies ambos incisivos inferiores son similares. Antebrazo 40-45mm

Aspectos ecológicos: Propia del trópico, se encuentran especialmente en bosques secundarios y en sitios poco boscosos como pastizales, cultivos o malezas. Generalmente convive con otras especies, en cualquier hábitat, su alimentación es principalmente frutos, cumpliendo una función importante como lo es la dispersión de semillas en el bosque.

Distribución: Toda Colombia (Alberico et al, 2000).). Se ha encontrado en Gualanday, potrerillo, Qda. Martinez, Qda. Carrizales, Toche, Qda. La Cerrajosa, Pastales, Juntas y laureles, entre 450m y 2050m.

Fuente: El autor

Familia: Emballonuridae
Género: Saccopteryx
Especie: *Saccopteryx bilineata*

Descripción: Murciélagos pequeños, la longitud del antebrazo es de 48.02mm y pesa 15 gramos. El hocico presenta un alargamiento regular y el labio superior escede el inferior. Las orejas son alargadas, estrechas, puntiagudas, recortadas en el borde externo. El dorso es oscuro, casi negro; tiene dos lineas blancas que van desde los hombros hasta el anca. El saco alar está bien desarrollado.

Fuente: CORTOLIMA

Aspectos ecológicos: Son murciélagos generalmente abundantes. Viven en hendiduras de rocas, la entrada de cuevas o en huecos de árboles. Se alimentan casi exclusivamente de insectos que cazan al vuelo. Conforman grupos sociales característicos.

Distribución: Presentan una amplia distribución, desde los 250m hasta los 700 m.s.n.m.

Familia: Phyllostomidae
Subfamilia: Sturnirinae
Genero: Sturnira
Especie: Sturnira luisi

Categoría: Bajo riesgo (LR).

Descripción: Son organismos de porte mediano, cabeza pequeña y hoja nasal lanceolada. Presenta un color pardo canela en el dorso, generalmente unicolor, y más claro hacia la parte ventral. Posee manchas en los hombros (chatarreras) color amarillo quemado. Sus incisivos inferiores son trilobulados y posee una muesca bien definida de forma aserrada en el lado lingual de los molares inferiores.

Fuente: El autor

Aspectos ecológicos: Habitan habitualmente los bosques muy húmedos y de niebla. Pueden encontrarse viviendo en los barrancos. Su alimentación se basa en frutas y néctar, por lo que es relevante en la dispersión de semillas y la polinización de plantas.

Distribución: Esta especie habita el centro y la costa pacífica del país.

Orden: Rodentia
Familia: Cricetidae
Especie: *Sigmodon hispidus*

Descripción: Dorsalmente pardo a negruzco amarilleno. Flancos y extremidades ligeramente más amarillentas claras hacia el vientre. Pelo medianamente largo, denso y univorme, de tetura suave y numerosos pelos emergentes. Cabeza de coloración similar al dorso. Manos y patas cubiertas de pelitos mezclados pardos oscuros y crema, con los dedos y garras alargadas y no afiladas. Cola aparentemente desnuda, pero cubierta de pelos grises oscuros a negros dorsalmente y blancos ventralmente.

Aspectos ecológicos: Nocturnos, terrestres, solitarios, omnívoros. Viven en claros grandes de bosques, en zonas bajas y calurosas o montañas frías; se refugian entre hierbas secas y densas. Son frecuentes en los pastizales secundarios y matorrales malos. Se alimentan de semillas y tallos de gramíneas.

Distribución: Se encuentran en bosque seco tropical.

Fuente: El autor